

Corrientes, septiembre 2015

Año XXXVII

Boletín Informativo Nº 126



Biblioteca Central
"Dr. Lisandro
Segovia"



Poder Judicial
Provincia de Corrientes

Efemerides

29 de Agosto - Día del Abogado

En 1958 la Federación Argentina del Colegio de Abogados, instauró la fecha de 29 de agosto como el "Día del Abogado", fecha en que naciera el insigne **Juan Bautista Alberdi** en el año 1810

4 de septiembre- Día de la Secretaria

¡Feliz Día a todas las secretarias!

11 de septiembre - Día del Maestro

El **11 de septiembre** se conmemora un nuevo aniversario del fallecimiento de **Domingo Sarmiento**, el *Maestro de la Patria*.

"Las escuelas son la base de la civilización"

Domingo F. Sarmiento (1811-1888)

13 de septiembre –



Día del Bibliotecario

"Siempre imaginé el paraíso como una especie de biblioteca. Jorge Luis Borges (1899-1986)

15 de septiembre - Día del Magistrado

Rememorando el Congreso que se realizó en San Nicolás de los Arroyos en 1966, en el que se creó la Federación Argentina de la Magistratura, se festeja en el país, el Día del Magistrado.

17 de septiembre - Día del Profesor

"No se educa cuando se imponen caminos, sino cuando se enseña a caminar".

José Manuel Estrada (1842-1897)

21 de septiembre - Día de la

Primavera 

2 de octubre - Día del Escribano

Saludamos a todos los escribanos en su día, destacando su tarea social como *depositarios de la fe pública de la comunidad*.

Legislación Nacional

1.- LEY 27.132.

Ferrocarriles Argentinos. Política de reactivación de los ferrocarriles de pasajeros y de cargas, renovación y mejoramiento de la infraestructura ferroviaria, incorporación de tecnologías y servicios. Declaración de interés público nacional.

B.O.N. 21-05-15

2.- LEY 27.133.

Programa de Propiedad Participada de los Ex Agentes de Yacimientos Petrolíferos Fiscales. Indemnización. Beneficio.

B.O.N. 28-05-15

3.- LEY 27.134.

Símbolos patrios. Reconocimiento.

B.O.N. 08-06-15

4.- LEY 27.135

Acuerdos. Aprueba Acuerdo de Cooperación Técnica.

B.O.N. 21-05-15

5.- LEY 27.136

Acuerdos. Aprueba Acuerdo de Cooperación Técnica.

B.O.N. 22-05-15

6.- LEY 27.137.

Protocolos. Aprueba enmienda de Doha al Protocolo de Kyoto.

B.O.N. 22-05-15

7.- LEY 27.139.

Asociación Mutual Israelita Argentina. Beneficio extraordinario. Indemnización.

B.O.N. 26-05-15

8.- LEY 27.140.

Interés Nacional. Declara de Interés Nacional la Feria Internacional de la Alimentación Rosario (FIAR).

B.O.N. 22-06-15

9.- LEY 27.141.

Reforma del Estado. Deroga la declaración de "sujetas a privatización" Decreto N° 1.398/1990 y Decreto N° 1.197/1997. Modifica Ley 24.045.

B.O.N. 22-06-15

10.- LEY 27.142.

Interés nacional. Declara de interés nacional la promoción, fomento, desarrollo de la producción, comercialización e investigación de la stevia (Stevia Rebaudiana Bertoni)

B.O.N. 19-06-15

Legislación Nacional

11.- LEY 27.143.

Desaparición Forzada de Personas. Modifica Leyes N° 24.043, N° 24.411 y N° 26.564.

B.O.N. 24-06-15

12.- LEY 27.144.

Administración Financiera y de Control del Sector Público Nacional. Aprueba la Cuenta de Inversión presentada por el Poder Ejecutivo, correspondiente al Ejercicio 2011.

B.O.N. 02-07-15

13.- LEY 27.145.

Justicia. Consejo de la Magistratura. Procedimientos para la designación de subrogantes.

B.O.N. 18-06-15

14.- LEY 27.146.

Justicia. Ley de Organización y Competencia de la Justicia Federal y Nacional Penal.

B.O.N. 18-06-15

15.- LEY 27.147.

Código penal. Modificación.

B.O.N. 18-06-15

16.- LEY 27.148.

Ministerio Público Fiscal. Ley Orgánica del Ministerio Público Fiscal. Funciones.

B.O.N. 18-06-15

17.- LEY 27.149.

Ministerio Público de la Defensa de la Nación. Ley Orgánica del Ministerio Público de la Defensa de la Nación. Funciones. Organización. Estructura.

B.O.N. 18-06-15

18.- LEY 27.150.

Código Procesal Penal de la Nación. Implementación.

B.O.N. 18-06-15

19.- LEY 27.151.

Personal militar. Autoriza la entrada de tropas extranjeras al territorio nacional y la salida de fuerzas nacionales.

B.O.N. 24-06-15

20.- LEY 27.152.

Banco Internacional de Reconstrucción y Fomento. Junta de Gobernadores. Aprueba Resoluciones.

B.O.N. 24-06-15

21.- LEY 27.153.

Salud Pública. Ejercicio Profesional de la Musicoterapia.

B.O.N. 03-07-15

Legislación Nacional**22.- LEY 27.154.**

Justicia. Crea Cámara Federal de Apelaciones con asiento en la Ciudad de Comandante Luis Piedra Buena, Provincia de Santa Cruz.

B.O.N. 18-06-15

23.- LEY 27.155.

Ejercicio Profesional de los Guardavidas. Disposiciones Generales. Obligaciones y Derechos del Trabajador Guardavidas.

B.O.N. 03-07-15

24.- LEY 27.156.

Corte Penal Internacional. Delitos de Lesa Humanidad. Indultos, Amnistía y Conmutación de Penas. Prohibición.

B.O.N. 31-07-15

25.- LEY 27.157.

Declaraciones Oficiales. Declara "Capital Nacional del Turismo Termal" a la ciudad de termas de Río Hondo, provincia de Santiago del Estero.

B.O.N. 29-07-15

26.- LEY 27.158.

Declaraciones Oficiales. Declara Capital Nacional de los Circuitos Termales a la provincia de Entre Ríos.

B.O.N. 28-07-15

27.- LEY 27.159.

Salud. Muerte Súbita. Sistema de Prevención Integral.

B.O.N. 27-07-15

28.- LEY 27.160.

Régimen de Asignaciones Familiares. Asignaciones Familiares. Movilidad.

B.O.N. 17-07-15

29.- LEY 27.161.

Navegación Aérea. Empresa Argentina de Navegación Aérea. Creación.

B.O.N. 30-07-15

30.- LEY 27.162.

Convenios. Convenio Iberoamericano. Aprobación.

B.O.N. 03-08-15

31.- LEY 27.163.

Acuerdos. Acuerdo de Cooperación Económica Bilateral. Aprobación.

B.O.N. 06-08-15

Legislación Nacional**32.- LEY 27.164.**

Protocolos. Protocolo Complementario al Tratado de Maipú de Integración y Cooperación. Aprobación.

B.O.N. 07-08-15

33.- LEY 27.165.

Personal Militar. Modifica Ley N° 26.962.

B.O.N. 10-08-15

34.- LEY 27.166.

Acuerdos. Acuerdo Constitutivo del Centro del Sur. Aprobación.

B.O.N. 05-08-15

35.- LEY 27.167.

Espacios marítimos. Programa Nacional de Investigación e Innovación Productiva en Espacios Marítimos Argentinos –PROMAR- Creación.

B.O.N. 04-09-15

36.- LEY 27.168.

Expropiación. Declara de utilidad pública y sujeto a expropiación inmuebles.

B.O.N. 02-09-15

37.- LEY 27.169.

Declara de utilidad pública y sujeto a expropiación el inmueble de la Asociación de Obras Sociales de Mar del Plata.

B.O.N. 01-09-15

38.- LEY 27.170.

Concursos y Quiebras. Modifica Ley 24.522.

B.O.N. 08-09-15

39.- DECRETO 1095/15.

Asignaciones. Zonas afectadas. Establece suplementos para determinadas prestaciones.

B.O.N. 18-06-15

40.- DECRETO 1128/15.

Impuesto al Valor Agregado. Incorporación.

B.O.N. 23-06-15

41.- DECRETO 1133/15.

Ministerio de Justicia y Derechos Humanos. Crea el Museo de Sitio ESMA – Ex Centro Clandestino de Detención, Tortura y Exterminio.

B.O.N. 23-06-15

42.- DECRETO 1141/15.

Asignaciones Familiares. Ley 24.714. Rangos y montos.

B.O.N. 18-06-15

Legislación Nacional**43.- DECRETO 1232/15.**

Exteriorización voluntaria de la tenencia de moneda extranjera en el país y en el exterior. Prorroga Ley N° 26.860.

B.O.N. 01-07-15

44.- DECRETO 1243/15.

Impuestos. Ley N° 24.674. Deja sin efecto gravamen.

B.O.N. 03-07-15

45.- DECRETO 1245/15.

Ministerio de Cultura. Crea el Archivo Oral de las Memorias de Malvinas.

B.O.N. 22-07-15

46.- DECRETO 1311/15.

Agencia Federal de Inteligencia. Aprueba la Nueva Doctrina de Inteligencia Nacional.

B.O.N. 07-07-15

47.- DECRETO 1329/15.

Artes Gráficas Nacionales. Ley N° 27.067. Aprueba reglamentación.

B.O.N. 10-07-15

48.- DECRETO 1398/15.

Asignaciones. Zonas afectadas. Establece suplementos para determinadas prestaciones.

B.O.N. 24-07-15

49.- DECRETO 1466/15.

Contratos. Modelo de Contrato de préstamo. Aprobación.

B.O.N. 04-08-15

50.- DECRETO 1475/15.

Riesgos del Trabajo. Modifica Decreto N° 717/1996.

B.O.N. 31-07-15

51.- DECRETO 1503/15.

Cancelación de deuda. Dispone la cancelación de los servicios de deuda con organismos financieros internacionales y de deuda externa oficial bilateral.

B.O.N. 10-08-15

52.- DECRETO 1522/15.

Archivo general de la Nación. Modifica Decreto N° 659/1947.

B.O.N. 12-08-15

53.- DECRETO 1653/15.

Sistema de Seguro de Garantía de los Depósitos Bancarios. Modifica Decreto N° 540/1995.

B.O.N. 14-08-15

Legislación Nacional

54.- DECRETO 1756/15.

Asignaciones. Zonas afectadas. Establece suplementos para determinadas prestaciones.

B.O.N. 28-08-15

55.- DECRETO 1771/15.

Régimen Federal de Empleo Protegido para Personas con Discapacidad. Aprueba reglamentación de la Ley N° 26.816.

B.O.N. 01-09-15

Legislación Provincial

1.- LEY 6351.

Declara Patrimonio Cultural e Histórico al edificio del Club Social de la ciudad de Curuzú Cuatiá, Corrientes, en los términos del artículo 2º de la Ley Nº 4.047.

B.O.P. 17-06-15

2.- LEY 6352.

Declara de utilidad pública y sujeto a expropiación inmuebles ubicados en el Paraje "Ñapindá", 1era. Sección Rural, departamento Capital, provincia de Corrientes.

La declaración de utilidad pública y la expropiación indicadas en el artículo 1º tienen por objeto la división y parcelamiento del inmueble a los fines de su donación a los actuales poseedores o tenedores, la formulación y ejecución de acciones de urbanización y la erradicación de las viviendas precarias existentes y posterior construcción de viviendas.

B.O.P. 02-06-15

3.- LEY 6353.

Instituye el 15 de mayo de cada año como "Día del Estudiante Universitario" en todo el ámbito de la Provincia de Corrientes, en conmemoración del aniversario del asesinato del alumno Juan José Cabral, ocurrido durante los actos en defensa de los derechos de los alumnos universitarios.

B.O.P. 02-06-15

4.- LEY 6354.

Declara Patrimonio Cultural, Histórico y Arquitectónico al edificio de la Iglesia de la ciudad de Santa Lucía.

B.O.P. 18-06-15

5.- LEY 6355.

Crea el Museo de Prensa de Corrientes, dependiente del Instituto de Cultura de Corrientes.

B.O.P. 18-06-15

6.- LEY 6356.

Adhiere a la Ley Nacional Nº 27.052, por la que se instituye el día 9 de abril de cada año como "Día de la Cardiología Argentina".

B.O.P. 25-06-15

Legislación Provincial

7.- LEY 6357.

Modifica el artículo 148° de la Ley N° 3723 (Estatuto del Docente).

B.O.P. 25-06-15

8.- LEY 6358.

Establece una nueva modalidad de "sitio seguro" en el portal de Gobierno de la Provincia de Corrientes, que permita la consulta y emisión de los recibos de sueldos de los Empleados Públicos en actividad y jubilados provinciales, a través de un sistema electrónico, en reemplazo del soporte en papel utilizado hasta el presente.

B.O.P. 25-06-15

9.- LEY 6359.

Adhiere a la Ley Nacional N° 26.928, Sistema de Protección Integral para Personas Trasplantadas, que crea un régimen de protección integral para las personas que hayan recibido un trasplante, inscriptos en el Registro Nacional de Procuración y Trasplante o se encuentren en lista de espera para trasplantes del Sistema Nacional de Procuración y Trasplante de la República Argentina (SINTRA) y con residencia permanente en el país.

B.O.P. 13-08-15

10.- LEY 6360.

Créase el Parque Provincial San Cayetano en la Provincia de Corrientes localizado en el Paraje San Cayetano, IV Sección del Departamento Capital.

B.O.P. 11-08-15

11.- LEY 6361.

Declara de utilidad pública y sujeto a expropiación el inmueble ubicado en el pueblo de Itatí, departamento del mismo nombre de esta provincia, sobre calle Castor de León, entre las de Obispo Luis María Niella y Desiderio Sosa.

El destino final de la expropiación, será salvaguardar el patrimonio histórico y arquitectónico de la propiedad y albergará patrimonios bibliográficos, bibliotecas, documentos, objetos y elementos de referencia de distintos escritores y pensadores de Corrientes.

Estará abierto al público en general y especialmente a investigadores, historiadores, periodistas, escritores, pensadores.

B.O.P. 02-09-15

12.- DECRETO 2475/14.

Crea la Dirección de Servicios de Sanidad Escolar para la Promoción y Prevención para la Salud, dependiente de la Subsecretaría de Gestión Educativa del Ministerio de Educación.

B.O.P. 04-06-15.

Legislación Provincial

13.- DECRETO 3154/14.

Sustituye los artículos 1, 3, 4 y 5 del Decreto N° 257 de fecha 29 de febrero de 2008.

Mantiene la vigencia de los restantes términos del Decreto N° 257 de fecha 29 de febrero de 2008.

B.O.P. 11-06-15.

14.- DECRETO 3183/14.

Declara el Estado de Emergencia y/o Desastre Agropecuario en el área comprendida en los Departamentos de Bella Vista, Concepción (Municipio de Tatacuá), Goya (zona norte), Lavalle y San Roque (Municipio de 9 de Julio), por el evento meteorológico de vientos huracanados y granizo ocurrido durante el día 18 de octubre de 2014 para el sector hortícola, a partir de dicha fecha y por el término de seis (6) meses.

B.O.P. 21-05-15.

15.- DECRETO 818/15.

Modifica los artículos 1° y 2° del Decreto N° 484/15 (adicional para los agentes del Poder Ejecutivo provincial y pasivos del Instituto de Previsión Social de Corrientes).

B.O.P. 22-06-15.

16.- DECRETO 901/15.

Declara asueto administrativo y escolar para las localidades de Paso de la Patria los días 22, 23 y 24, San Cosme y San Damián los días 23, 24 y 25, y para Santa Ana y zonas de influencia, los días 22, 23, 24 y 25 todos del mes de abril de 2015, a efectos de participar de la 115 Peregrinación a la Basílica "Nuestra Señora de Itatí".

B.O.P. 13-05-15.

17.- DECRETO 1107/15.

Modifica el último párrafo del artículo 1° y reemplaza los artículos 3° y 5° del Decreto N° 2.928/98, Reglamentario de la Ley 5261, sobre Registro Provincial de las Personas.

Reglamenta el artículo 3° de la Ley N° 5.261, que autoriza a efectuar matrimonios fuera del edificio.

Fija aranceles para la oficina de Inscripciones Especiales del Registro Provincial de las Personas.

B.O.P. 28-05-15.

18.- DECRETO 1182/15.

Establece un régimen extraordinario de regularización de multas por infracciones formales o materiales que se encuentren en instancia de cobro administrativa o judicial, que se encuentren en instancia de cobro administrativa o judicial, cuya aplicación, percepción y fiscalización se halle a cargo de la Dirección General de Rentas de la Provincia, de acuerdo con los requisitos y parámetros que se fijan en el presente decreto.

B.O.P. 02-06-15

Legislación Provincial

19.- DECRETO 1218/15.

Aprueba la reglamentación de la Ley N° 6.333 (Fomenta e incentiva la actividad privada en la financiación de proyectos culturales a través de la figura de mecenazgo).

B.O.N. 28-05-15

20.- DECRETO 1220/15.

Concede licencia extraordinaria con goce de haberes por el término de treinta (30) días hábiles, anteriores a los comicios convocados para el día 5 de julio de 2015, al agente de la Administración Pública provincial centralizada, descentralizada y organismos o entes descentralizados o autárquicos, que sea candidato a ocupar alguno de los cargos electivos, ya sean titulares o suplentes.

B.O.P. 01-06-15.

21.- DECRETO 1221/15.

Reglamenta los textos de los artículos 23, 23 bis, 46 bis, 194 bis y artículo sin número incorporado a continuación del artículo 10 del Código Fiscal, a los fines de permitir la correcta aplicación, por parte de la Autoridad de Aplicación, de las normas dispuestas en la Ley N° 6.250, modificatorias del Código Fiscal, Ley N° 3.037.

B.O.P. 02-06-15.

22.- DECRETO 1312/15.

Prorroga la emergencia declarada por el Decreto N° 1.890/2014 en todo el ámbito de la Provincia de Corrientes, por el término de trescientos sesenta (360) días, prorrogable por igual término, a partir de la publicación del presente decreto.

B.O.P. 07-07-15

23.- DECRETO 1391/15.

Crea el Instituto Superior de Formación Docente de la localidad de Itatí (Corrientes), dependiente de la Dirección de Nivel Superior, en atención a los argumentos jurídicos expresados en los considerandos de la presente norma.

B.O.P. 17-06-15.

24.- DECRETO 1558/14.

Establece una asistencia financiera especial para los productores arroceros incluidos en la Emergencia y/o Desastre Agropecuario declarada mediante el Decreto Provincial N° 55 de fecha 23 de enero de 2015 y Resolución N° 227 de fecha 17 de abril de 2015 del Ministerio de Agricultura, Ganadería y Pesca de la Nación.

B.O.P. 03-07-15.

Legislación Provincial

25.- DECRETO 1564/15.

Suprime de la categorización socioeconómica dispuesta por el artículo 6° del Decreto N° 656/2002, la "Categoría III: Demandante sin cobertura pero de nivel socio-económico con capacidad de autofinanciamiento definitivo demandante autoarancelado".

B.O.P. 03-07-15

26.- DECRETO 1608/15.

Dispone el cese de las actividades escolares los días 3, 4, 5 y 6 de julio de 2015, este último día en horario matutino, en los establecimientos educativos de la provincia de Corrientes afectados a las elecciones populares a realizarse el día 5 de julio de 2015, los que quedarán a partir de ese momento bajo custodia del Comando Electoral.

Afecta el día 3 de julio de 2015 a los agentes que cumplen funciones en las escuelas designadas sedes del acto comicial, para las tareas de preparación de cuartos oscuros, que deben concurrir en el día establecido.

Encomienda a los directores y rectores de las escuelas afectadas, la adopción de las medidas que aseguren una guardia permanente durante el desarrollo de los comicios a partir de las 7:00 horas del día establecido, a fin de atender los requerimientos o problemas que puedan plantearse en relación al uso de las instalaciones, velando por el cuidado y conservación de las mismas. La asignación del personal y sus turnos deben ser notificados fehacientemente al Ministerio de Educación, con la anticipación que requiera la Junta Electoral Permanente.

B.O.P. 13-08-15

27.- DECRETO 1679/15.

Declara feria administrativa, para todas las reparticiones de la Administración Pública provincial (Administración central y organismos descentralizados y/o autárquicos), por un lapso de cinco (5) días, que será otorgado en uno de los siguientes períodos: 1) desde el 13 al 17 de julio de 2015 y 2) desde el 20 al 24 de julio de 2015. El titular de cada repartición arbitrará las medidas necesarias para que el personal a su cargo goce de este beneficio en uno de los períodos, con excepción del área seguridad y del Instituto de Cardiología de Corrientes.

B.O.P. 08-07-15

28.- DECRETO 1727/15.

Concede licencia extraordinaria con goce de haberes, por el término de treinta (30) días hábiles, anteriores a los comicios convocados para el día 9 de agosto de 2015, al agente de la Administración Pública provincial centralizada, descentralizada y organismo o entes descentralizados o autárquicos, que sea candidato a ocupar alguno de los cargos electivos, ya sean titulares o suplentes.

B.O.P. 13-08-15

Legislación Provincial**29.- DECRETO 1728/15.**

Autoriza, por el tiempo que dure la emergencia, a la Secretaría de Energía y a la Dirección Provincial de Energía de Corrientes a llevar a cabo contrataciones por vía de excepción, de conformidad con el Artículo 109, inciso 3, apartado d, de la Ley N° 5.571, y del artículo 12, inciso c, de la Ley N° 3.079.

B.O.P. 07-08-15

30.- DECRETO 1737/15.

Actualiza a partir del 1° de julio del 2015, los montos de Asignaciones Familiares vigentes en el ámbito provincial, en los casos que únicamente se indican a continuación:

- a) Por hijo – Código 402 \$370,00.-
- b) Por persona discapacitada a cargo \$900,00.-

B.O.P. 28-07-15

31.- DECRETO 1773/15.

Dispone el cese de las actividades escolares los días 7, 8, 9 y 10 de agosto de 2015, en los establecimientos educativos de la provincia de Corrientes afectados a las elecciones primarias, abiertas, simultáneas y obligatorias para la elección de candidatos a Presidente y Vicepresidente de la Nación, Senadores y Diputados Nacionales y Parlamentarios del MERCOSUR de los distritos Nacional y Regionales a realizarse el día 9 de agosto de 2015, los que quedarán a partir de ese momento bajo custodia del Comando Electoral.

B.O.P. 03-08-15

32.- DECRETO 2124/15.

Autoriza a la Dirección Provincial de Energía de Corrientes a la constitución de un fideicomiso en los términos del artículo 1.680 del Código Civil y Comercial de la Nación para garantizar los fondos que esa Dirección Provincial resulte obligada a pagar como integrante del Mercado Eléctrico Mayorista en concepto de adquisición de energía eléctrica.

B.O.P. 02-09-15

Ley N° 6.357

**El Honorable Senado y la Honorable Cámara de Diputados
de la Provincia de Corrientes, sancionan con fuerza de
Ley**

ARTÍCULO 1°.- Modificase el Artículo 148° de la Ley N° 3723, quedando redactado de la siguiente manera:

Artículo 148°: Los ascensos a los cargos jerárquicos establecidos en el artículo anterior se harán, previo examen psicofísico, por concurso de títulos, antecedentes y oposición en la forma que determinará la Reglamentación del presente artículo.

Los ascensos a los cargos de Jefe de Biblioteca y Bedel se realizarán, previo examen psicofísico, por valoración de títulos y antecedentes.

Los concursos serán convocados por el Ministerio de Educación, a través de la Dirección de Nivel Superior.

ARTÍCULO 2°.- Comuníquese al Poder Ejecutivo.

Publicación: B.O.P. n° 26.914; 25-06-2015.

Ley N° 6.358

**El Honorable Senado y la Honorable Cámara de Diputados
de la Provincia de Corrientes, sancionan con fuerza de
Ley**

ARTÍCULO 1°.- Establecer una nueva modalidad de "sitio seguro" en el portal de Gobierno de la Provincia de Corrientes, que permita la consulta y emisión de los recibos de sueldos de los Empleados Públicos en actividad y jubilados provinciales, a través de un sistema electrónico, en reemplazo del soporte en papel utilizado hasta el presente.-

ARTÍCULO 2°.- Implementar el sistema en forma gradual y progresiva, hasta el 31 de diciembre del corriente año, debiendo coexistir los dos recibos de haberes en papel y soporte digital hasta entonces. Cumplido dicho plazo únicamente y a requerimiento fundado del interesado, por ante la Dirección de Administración se procederá a imprimir el recibo de haberes.

ARTÍCULO 3°.- Disponer que a partir del 1 de enero de 2017 se eliminará definitivamente el uso del recibo de sueldo en soporte papel, debiendo para entonces los Empleados Públicos en actividad y jubilados provinciales haber generado su clave de usuarios y password con carácter obligatorio. Asimismo el uso del recibo de sueldo en soporte papel podrá ser suprimido antes de la fecha indicada, cuando la Dirección de Administración, realizando los controles respectivos, lo considere oportuno.

ARTÍCULO 4°.- La presente ley regirá a partir de su publicación en el Boletín Oficial

Publicación: B.O.P. n° 26.914; 25-06-15.

B.C.R.A. - Tasa Pasiva Para Uso de la Justicia - Comunicado 14.290

2015	ENE	FEB	MAR	ABR	MAY	JUN	JUL	AGO	SEP	OCT	NOV	DIC
1	726.3470	737.3090	747.3185	759.0954	769.9382	781.9050	793.4103	805.2441	817.7724			
2	726.7491	737.6172	747.6666	759.3492	770.3357	782.3312	793.7803	805.6369	818.2220			
3	727.1215	737.9476	748.0679	759.6030	770.7334	782.7402	794.1240	806.0299	818.6325			
4	727.4940	738.3278	748.4108	759.8569	771.1313	783.1058	794.4708	806.4469	819.0402			
5	727.8667	738.6722	748.7901	760.1109	771.5064	783.4716	794.8177	806.8850	819.4299			
6	728.2341	739.0389	749.1556	760.3650	771.9190	783.8055	795.1647	807.2815	819.8198			
7	728.6425	739.3892	749.4877	760.7610	772.2916	784.1395	795.5413	807.6842	820.2098			
8	729.0212	739.7396	749.8199	761.2053	772.6816	784.4736	795.9505	808.0542	820.6424			
9	729.3509	740.0902	750.1523	761.6045	773.0200	784.8807	796.3304	808.4243	821.0964			
10	729.6944	740.4215	750.5352	762.0011	773.3586	785.3141	796.7105	808.7946	821.5052			
11	730.0380	740.8249	750.9518	762.3751	773.6973	785.6924	797.0996	809.2069	821.9233			
12	730.3818	741.1842	751.3462	762.7493	774.0937	786.0971	797.4889	809.6553	822.3051			
13	730.7558	741.5049	751.7436	763.1237	774.5132	786.4612	797.8783	810.0650	822.6871			
14	731.0971	741.8229	752.1104	763.5351	774.8264	786.8254	798.2886	810.4719	823.0692			
15	731.4057	742.1410	752.4773	763.9581	775.2434	787.1898	798.7020	810.8520				
16	731.7309	742.4593	752.8444	764.3614	775.6290	787.5865	799.0713	811.2322				
17	732.0672	742.7777	753.2369	764.7649	776.0147	788.0300	799.4407	811.6126				
18	732.4036	743.0962	753.6184	765.0860	776.4006	788.4270	799.7925	811.9932				
19	732.7401	743.4537	754.0141	765.4072	776.8155	788.7510	800.1444	812.4129				
20	733.0987	743.8807	754.3622	765.7285	777.1815	789.1308	800.4965	812.8568				
21	733.4958	744.2802	754.7132	766.0985	777.5852	789.5108	800.8338	813.2349				
22	733.8712	744.6799	755.0644	766.5341	777.9949	789.8909	801.2603	813.6492				
23	734.2358	745.0798	755.4157	766.9301	778.3759	790.3151	801.6514	814.0637				
24	734.5786	745.4826	755.7672	767.2949	778.7570	790.7307	802.0337	814.4784				
25	734.9215	745.8856	756.1188	767.6312	779.1383	791.1201	802.4132	814.8993				
26	735.2645	746.2610	756.5438	767.9677	779.5198	791.4657	802.7929	815.3324				
27	735.5747	746.6226	756.9859	768.3043	779.8986	791.8467	803.1728	815.7266				
28	735.9510	746.9705	757.4085	768.6982	780.2862	792.2278	803.5379	816.1420				
29	736.3082		757.8313	769.1209	780.6102	792.6091	803.9953	816.5395				
30	736.6931		758.2543	769.5409	781.0416	792.9817	804.4233	816.9372				
31	737.0010		758.6691		781.4732		804.8515	817.3351				

FUENTE: B.C.R.A.

DISPONIBLE EN: <http://www.bcra.gov.ar>

B.C.R.A. - Comunicación "A" 1.828 - Punto 1**Tasa Pasiva - Caja de Ahorro Común**

2015	ENE	FEB	MAR	ABR	MAY	JUN	JUL	AGO	SEP	OCT	NOV	DIC
1	82.0016	82.0388	82.0724	82.1096	82.1456	82.1828	82.2188	82.2560	82.2884			
2	82.0028	82.0400	82.0736	82.1108	82.1468	82.1840	82.2200	82.2572	82.2896			
3	82.0040	82.0412	82.0748	82.1120	82.1480	82.1852	82.2212	82.2584	82.2908			
4	82.0052	82.0424	82.0760	82.1132	82.1492	82.1864	82.2224	82.2596	82.2920			
5	82.0064	82.0436	82.0772	82.1144	82.1504	82.1876	82.2236	82.2608	82.2932			
6	82.0076	82.0448	82.0784	82.1156	82.1516	82.1888	82.2248	82.2614	82.2944			
7	82.0088	82.0460	82.0796	82.1168	82.1528	82.1900	82.2260	82.2620	82.2956			
8	82.0100	82.0472	82.0808	82.1180	82.1540	82.1912	82.2272	82.2626	82.2962			
9	82.0112	82.0484	82.0820	82.1192	82.1552	82.1924	82.2284	82.2632	82.2974			
10	82.0124	82.0496	82.0832	82.1204	82.1564	82.1936	82.2296	82.2638	82.2986			
11	82.0136	82.0508	82.0844	82.1216	82.1576	82.1948	82.2308	82.2644	82.2998			
12	82.0148	82.0520	82.0856	82.1228	82.1588	82.1960	82.2320	82.2650	82.3010			
13	82.0160	82.0532	82.0868	82.1240	82.1600	82.1972	82.2332	82.2656	82.3022			
14	82.0172	82.0544	82.0880	82.1252	82.1612	82.1984	82.2344	82.2668	82.3034			
15	82.0184	82.0556	82.0892	82.1264	82.1624	82.1996	82.2356	82.2680				
16	82.0196	82.0568	82.0904	82.1276	82.1636	82.2008	82.2368	82.2692				
17	82.0208	82.0580	82.0916	82.1288	82.1648	82.2020	82.2380	82.2704				
18	82.0220	82.0592	82.0928	82.1300	82.1660	82.2032	82.2392	82.2716				
19	82.0232	82.0604	82.0940	82.1312	82.1672	82.2044	82.2404	82.2728				
20	82.0244	82.0616	82.0952	82.1324	82.1684	82.2056	82.2416	82.2740				
21	82.0256	82.0628	82.0964	82.1336	82.1696	82.2068	82.2428	82.2752				
22	82.0268	82.0640	82.0976	82.1348	82.1708	82.2080	82.2440	82.2764				
23	82.0280	82.0652	82.0988	82.1360	82.1720	82.2092	82.2452	82.2776				
24	82.0292	82.0664	82.1000	82.1372	82.1732	82.2104	82.2464	82.2788				
25	82.0304	82.0676	82.1012	82.1384	82.1744	82.2116	82.2476	82.2800				
26	82.0316	82.0688	82.1024	82.1396	82.1756	82.2128	82.2488	82.2812				
27	82.0328	82.0700	82.1036	82.1408	82.1768	82.2140	82.2500	82.2824				
28	82.0340	82.0712	82.1048	82.1420	82.1780	82.2152	82.2512	82.2836				
29	82.0352		82.1060	82.1432	82.1792	82.2164	82.2524	82.2848				
30	82.0364		82.1072	82.1444	82.1804	82.2176	82.2536	82.2860				
31	82.0376		82.1084		82.1816		82.2548	82.2872				

FUENTE: B.C.R.A.

DISPONIBLE EN: <http://www.bcra.gov.ar>

Banco Corrientes - Tasa Activa - Segmento 1

AÑO	ENE	FEB	MAR	ABR	MAY	JUN	JUL	AGO	SEP	OCT	NOV	DIC
1991	---	---	---	8,89	4,92	5,00	5,17	4,74	4,37	3,62	3,50	3,62
1992	3,62	3,38	3,62	3,50	3,62	3,50	3,62	3,62	3,50	3,62	3,53	4,27
1993	4,45	3,37	3,62	3,50	3,62	3,50	3,62	3,62	3,50	3,50	3,50	3,62
1994	3,62	3,26	3,55	3,00	3,00	3,00	3,00	3,00	3,00	3,00	3,00	3,00
1995	3,00	2,80	3,50	3,50	3,50	3,50	3,50	3,50	3,62	3,62	3,62	3,62
1996	3,50	3,50	3,50	3,50	3,50	3,50	3,50	3,50	2,05	2,00	2,00	2,00
1997	2,00	2,00	2,00	2,00	2,00	2,00	2,00	2,00	2,00	2,00	2,00	2,00
1998	2,00	2,00	2,00	2,00	2,00	2,00	2,00	2,00	2,00	2,00	2,00	2,00
1999	2,00	2,00	2,00	2,00	2,00	2,00	2,00	2,00	2,00	2,00	2,00	2,00
2000	2,00	2,00	2,00	2,00	2,00	2,00	2,00	2,00	2,00	2,00	2,00	2,00
2001	2,00	2,00	2,00	2,00	2,00	2,00	2,00	2,00	2,00	2,00	2,00	2,00
2002	2,00	2,00	2,00	2,00	2,00	6,99	7,92	6,45	4,75	5,12	4,31	3,94
2003	3,91	3,89	3,94	4,08	3,79	3,56	3,27	3,14	2,17	2,05	2,20	2,18
2004	1,58	1,52	1,48	1,46	1,58	1,68	1,65	1,01	1,03	1,04	0,79	0,83
2005	1,01	0,94	0,94	0,79	0,85	0,92	0,98	0,80	0,71	0,73	0,77	0,83
2006	0,91	0,85	0,94	0,90	0,89	0,89	0,91	0,92	0,92	0,92	0,91	0,98
2007	0,94	0,91	0,94	0,91	0,90	0,92	0,93	1,03	1,15	1,14	1,14	1,22
2008	1,08	0,98	0,99	1,16	1,34	1,63	1,51	1,38	1,40	1,40	1,56	1,93
2009	1,85	1,87	1,63	1,62	1,66	1,89	1,66	1,67	1,65	1,61	1,58	1,52
2010	1,45	1,44	1,43	1,41	1,40	1,15	1,18	1,09	1,10	1,11	1,10	1,20
2011	1,21	1,22	1,21	1,20	1,22	1,22	1,23	1,24	1,27	1,46	1,58	1,84
2012	1,78	1,53	1,54	1,48	1,42	1,43	1,43	1,46	1,48	1,48	1,52	1,58
2013	1,65	1,61	1,58	1,58	1,62	1,72	1,73	1,73	1,75	1,80	1,82	1,89
2014	2,00	2,02	2,35	2,39	2,42	2,36	2,23	2,17	2,14	2,09	2,13	2,18
2015	2,18	2,14	2,15	2,24	2,20	2,20	2,21	2,19				

(*) Ago y Sep/2010 - Tasas Rectificadas.-

FUENTE - LA ENTIDAD FINANCIERA INDICADA.-

Banco Corrientes - Tasa Activa - Segmento 2

AÑO	ENE	FEB	MAR	ABR	MAY	JUN	JUL	AGO	SEP	OCT	NOV	DIC
1991	---	---	---	8,89	4,92	5,00	5,17	4,74	4,37	3,62	3,50	3,62
1992	3,62	3,38	3,62	3,50	3,62	3,50	3,62	3,62	3,50	3,62	3,53	4,27
1993	4,45	3,37	3,62	3,50	3,62	3,50	3,62	3,62	3,50	3,50	3,50	3,62
1994	3,62	3,26	3,55	3,00	3,00	3,00	3,00	3,00	3,00	3,00	3,00	3,00
1995	3,00	2,80	3,50	3,50	3,50	3,50	3,50	3,50	3,50	3,50	3,50	3,50
1996	3,50	3,50	3,50	3,50	2,96	2,96	2,96	2,96	2,51	2,50	2,50	2,50
1997	2,50	2,50	2,50	2,50	2,50	2,50	2,50	2,50	2,50	2,50	2,50	2,50
1998	2,50	2,50	2,50	2,50	2,50	2,50	2,50	2,50	2,50	2,50	2,50	2,50
1999	2,50	2,50	2,50	2,50	2,50	2,50	2,50	2,50	2,50	2,50	2,50	2,50
2000	2,50	2,50	2,50	2,50	2,50	2,50	2,50	2,50	2,50	2,50	2,50	2,50
2001	2,50	2,50	2,50	2,50	2,50	2,50	2,50	2,50	2,50	2,50	2,50	2,50
2002	2,50	2,50	2,88	2,88	2,88	7,32	8,25	6,78	5,08	5,44	4,64	4,27
2003	4,23	4,22	4,27	4,41	4,12	3,89	3,60	3,47	2,83	2,71	2,61	2,59
2004	1,82	1,77	1,72	1,71	1,83	1,93	1,89	1,42	1,44	1,45	1,21	1,25
2005	1,42	1,35	1,35	1,37	1,43	1,49	1,55	1,38	1,21	1,22	1,26	1,32
2006	1,40	1,35	1,43	1,15	1,14	1,14	1,15	1,17	1,17	1,16	1,16	1,23
2007	1,19	1,16	1,18	1,16	1,15	1,17	1,18	1,28	1,39	1,38	1,39	1,47
2008	1,33	1,22	1,24	1,24	1,42	1,71	1,64	1,64	1,64	2,05	2,22	2,58
2009	2,50	2,53	2,29	2,28	2,31	2,47	2,47	2,47	2,47	2,47	2,47	2,47
2010	2,47	2,47	2,47	2,47	2,47	1,64	1,64	1,64	1,64	1,64	1,64	1,73
2011	1,73	1,73	1,73	1,73	1,73	1,73	1,73	1,73	1,73	1,89	2,14	2,25
2012	2,19	1,95	1,95	1,89	1,89	1,75	1,68	1,68	1,70	1,73	1,76	1,91
2013	1,98	1,94	1,91	1,91	1,95	2,05	2,06	2,06	2,08	2,30	2,30	2,38
2014	3,21	3,21	3,21	3,04	3,04	2,88	2,75	2,75	2,75	2,79	2,75	2,75
2015	2,75	2,71	2,71	2,67	2,67	2,63	2,63	2,63				

(*) Ago y Sep/2010 - Tasas Rectificadas.-

FUENTE - LA ENTIDAD FINANCIERA INDICADA.-

Banco Corrientes - Tasa Activa - Segmento 3

AÑO	ENE	FEB	MAR	ABR	MAY	JUN	JUL	AGO	SEP	OCT	NOV	DIC
1991	---	---	---	5,99	5,44	5,50	5,69	5,25	4,87	3,89	3,75	3,88
1992	3,88	3,62	3,88	3,75	3,88	3,75	3,88	3,88	3,88	3,75	3,80	4,60
1993	4,69	3,62	3,74	3,70	3,70	3,70	3,70	3,70	3,70	3,70	3,70	3,83
1994	3,83	3,45	3,80	3,50	3,50	3,50	3,50	3,50	3,50	3,50	3,50	3,50
1995	3,50	3,26	4,00	4,00	4,00	4,00	4,00	4,00	4,00	4,00	4,00	4,00
1996	4,00	4,00	4,00	4,00	4,00	4,00	4,00	4,00	3,52	3,50	3,50	3,50
1997	3,50	3,50	3,50	3,50	3,50	3,50	3,50	3,50	3,50	3,50	3,50	3,50
1998	3,50	3,50	3,50	3,50	3,50	3,50	3,50	3,50	3,50	3,50	3,50	3,50
1999	3,00	3,00	3,00	3,00	3,00	3,00	3,00	3,00	3,00	3,00	3,00	3,00
2000	3,00	3,00	3,00	3,00	3,00	3,00	3,00	3,00	3,00	3,00	3,00	3,00
2001	3,00	3,00	3,00	3,00	3,00	3,00	3,00	3,00	3,00	3,00	3,00	3,00
2002	3,00	3,00	3,00	3,00	3,00	7,73	8,66	7,19	5,49	5,86	5,05	4,68
2003	4,65	4,63	4,68	4,82	4,53	4,30	4,01	3,88	3,73	3,62	3,60	3,58
2004	2,56	2,51	2,46	2,45	2,57	2,67	2,63	2,49	2,51	2,52	2,19	2,23
2005	2,49	2,42	2,42	2,43	2,50	2,56	2,62	2,45	2,44	2,45	2,50	2,56
2006	2,63	2,58	2,67	2,13	2,12	2,12	2,14	2,15	2,17	2,14	2,15	2,21
2007	2,18	2,15	2,17	2,14	2,13	2,15	2,16	2,27	2,38	2,37	2,21	2,29
2008	2,15	2,04	2,06	2,23	2,40	2,70	2,58	2,45	2,63	2,70	2,88	3,24
2009	3,16	3,19	3,78	3,78	3,78	3,62	3,29	3,29	3,29	3,29	3,29	3,29
2010	3,29	3,29	3,29	3,29	3,29	2,14	2,14	2,14	2,14	2,22	2,22	2,30
2011	2,30	2,30	2,30	2,30	2,30	2,30	2,30	2,30	2,30	2,47	2,63	2,63
2012	2,63	2,47	2,47	2,47	2,47	2,47	2,47	2,47	2,47	2,47	2,47	2,47
2013	2,47	2,47	2,47	2,47	2,14	2,47	2,47	2,47	2,47	2,55	2,63	2,79
2014	3,78	3,53	3,53	3,29	3,29	3,29	3,16	3,16	3,16	3,25	3,19	3,19
2015	3,19	3,19	3,16	3,12	3,08	3,08	3,08	3,08				

(*) Ago y Sep/2010 - Tasas Rectificadas.-

FUENTE - LA ENTIDAD FINANCIERA INDICADA.-

Banco Corrientes -Tasa Activa - Segmento 6

AÑO	ENE	FEB	MAR	ABR	MAY	JUN	JUL	AGO	SEP	OCT	NOV	DIC
1991	---	---	---	8,16	5,95	6,00	6,21	5,77	5,37	4,15	4,00	4,14
1992	4,14	3,86	4,14	4,00	4,14	4,00	4,14	4,14	4,00	4,14	4,05	4,84
1993	4,92	3,80	4,07	3,90	4,03	3,90	4,03	4,03	3,90	3,90	3,90	4,03
1994	4,03	3,64	4,03	3,90	3,90	3,90	3,90	3,90	3,90	3,90	3,90	3,90
1995	3,90	3,64	4,40	4,40	4,40	4,40	4,40	4,40	4,40	4,40	4,40	4,40
1996	4,40	4,40	4,40	4,40	4,40	4,40	4,40	4,40	4,01	4,00	4,00	4,00
1997	4,00	4,00	4,00	4,00	4,00	4,00	4,00	4,00	4,00	4,00	4,00	4,00
1998	4,00	4,00	4,00	4,00	4,00	4,00	4,00	4,00	4,00	4,00	4,00	4,00
1999	4,77	4,77	4,77	4,77	4,77	4,77	4,77	4,77	4,77	4,77	4,77	4,77
2000	4,77	4,77	4,77	5,91	5,91	5,91	5,91	5,91	5,91	5,91	6,16	6,16
2001	6,16	6,16	6,16	6,16	6,16	6,16	6,16	6,16	6,16	6,16	6,58	6,58
2002	6,58	6,58	6,16	6,16	9,57	8,45	9,11	8,24	10,08	9,79	8,93	8,18
2003	8,42	8,41	8,47	8,59	8,35	8,11	7,82	7,68	7,13	6,99	6,97	6,13
2004	5,69	5,64	5,59	5,57	5,66	5,79	5,76	5,42	4,98	4,98	4,91	4,95
2005	4,91	4,89	4,89	4,90	4,95	5,01	5,09	5,08	5,07	5,08	5,12	5,19
2006	5,26	5,22	5,28	5,33	5,33	5,33	5,34	5,36	5,36	5,36	5,11	5,17
2007	5,14	5,11	5,13	5,10	5,09	5,11	5,12	5,22	5,34	5,33	5,33	5,41
2008	5,28	5,17	5,18	5,19	5,36	5,65	5,54	5,41	5,41	5,42	5,59	5,95
2009	5,87	5,73	5,50	5,49	5,52	5,51	5,52	5,53	5,52	5,47	5,44	5,39
2010	5,31	5,31	5,29	5,28	5,26	5,26	5,29	5,28	5,29	5,30	5,29	5,31
2011	5,32	5,33	5,32	5,31	5,33	5,33	5,34	5,35	5,38	5,57	5,69	5,95
2012	5,89	5,64	5,65	5,59	5,53	5,54	5,54	5,57	5,59	5,59	5,63	5,69
2013	5,76	5,72	5,69	5,69	5,73	5,83	5,84	5,84	5,86	5,91	5,93	6,00
2014	6,11	6,13	6,46	6,50	6,53	6,47	6,34	6,28	6,25	6,20	6,24	6,29
2015	6,29	6,25	6,26	6,35	6,31	6,31	6,32	6,30				

(*) Ago y Sep/2010 - Tasas Rectificadas.-

FUENTE - LA ENTIDAD FINANCIERA INDICADA.-

Banco Corrientes - Tasa Pasiva - Segmento 1 y 2

AÑO	ENE	FEB	MAR	ABR	MAY	JUN	JUL	AGO	SEP	OCT	NOV	DIC
1991	---	---	---	1,06	0,97	1,10	1,14	1,14	0,95	0,93	0,90	0,93
1992	0,93	0,80	0,72	0,70	0,70	0,70	0,70	0,70	0,66	0,66	0,68	0,84
1993	0,88	0,59	0,51	0,50	0,49	0,42	0,42	0,42	0,42	0,42	0,42	0,42
1994	0,35	0,32	0,31	0,30	0,31	0,32	0,32	0,32	0,32	0,32	0,32	0,32
1995	0,32	0,30	0,32	0,32	0,32	0,32	0,32	0,32	0,32	0,32	0,32	0,32
1996	0,32	0,32	0,32	0,32	0,32	0,31	0,31	0,31	0,31	0,31	0,31	0,31
1997	0,31	0,31	0,31	0,31	0,31	0,31	0,31	0,31	0,31	0,31	0,31	0,31
1998	0,31	0,31	0,31	0,31	0,31	0,31	0,31	0,31	0,31	0,31	0,31	0,31
1999	0,31	0,31	0,31	0,31	0,31	0,31	0,31	0,31	0,31	0,31	0,31	0,31
2000	0,31	0,31	0,31	0,31	0,31	0,31	0,31	0,31	0,31	0,16	0,16	0,16
2001	0,16	0,16	0,16	0,16	0,16	0,16	0,16	0,16	0,16	0,16	0,16	0,12
2002	0,12	0,12	0,12	0,12	0,12	0,12	0,12	0,12	0,12	0,12	0,12	0,12
2003	0,12	0,12	0,12	0,12	0,12	0,12	0,12	0,12	0,12	0,12	0,12	0,12
2004	0,12	0,08	0,08	0,08	0,06	0,06	0,06	0,06	0,06	0,06	0,06	0,06
2005	0,06	0,06	0,06	0,06	0,06	0,06	0,06	0,06	0,06	0,06	0,06	0,06
2006	0,06	0,06	0,06	0,06	0,06	0,06	0,06	0,06	0,06	0,06	0,06	0,06
2007	0,06	0,06	0,06	0,06	0,06	0,06	0,06	0,06	0,06	0,06	0,06	0,06
2008	0,06	0,06	0,06	0,06	0,06	0,06	0,06	0,06	0,06	0,06	0,06	0,06
2009	0,06	0,06	0,06	0,06	0,06	0,06	0,06	0,06	0,06	0,06	0,06	0,06
2010	0,06	0,06	0,06	0,03	0,03	0,03	0,03	0,03	0,03	0,03	0,03	0,03
2011	0,03	0,03	0,03	0,03	0,02	0,02	0,02	0,02	0,02	0,02	0,02	0,02
2012	0,02	0,02	0,02	0,02	0,02	0,02	0,02	0,02	0,02	0,02	0,02	0,02
2013	0,02	0,02	0,02	0,02	0,02	0,02	0,02	0,02	0,02	0,02	0,02	0,02
2014	0,02	0,02	0,02	0,02	0,02	0,02	0,02	0,02	0,02	0,02	0,02	0,02
2015	0,02	0,02	0,02	0,02	0,02	0,02	0,02	0,02				

(*) Ago y Sep/2010 -Tasas Rectificadas.-

FUENTE - LA ENTIDAD FINANCIERA INDICADA.-

Banco Corrientes -Tasa Pasiva - Segmento 3

AÑO	ENE	FEB	MAR	ABR	MAY	JUN	JUL	AGO	SEP	OCT	NOV	DIC
1991	---	---	---	1,06	0,97	1,10	1,14	1,14	0,95	0,93	0,90	0,93
1992	0,93	0,80	0,72	0,70	0,70	0,70	0,70	0,70	0,66	0,66	0,68	0,84
1993	0,88	0,59	0,51	0,50	0,49	0,42	0,42	0,42	0,42	0,42	0,42	0,42
1994	0,35	0,32	0,31	0,30	0,31	0,32	0,32	0,32	0,32	0,32	0,32	0,32
1995	0,32	0,30	0,32	0,32	0,32	0,32	0,32	0,32	0,32	0,32	0,32	0,32
1996	0,32	0,32	0,32	0,32	0,32	0,31	0,31	0,31	0,31	0,31	0,31	0,31
1997	0,31	0,31	0,31	0,31	0,31	0,31	0,31	0,31	0,31	0,31	0,31	0,31
1998	0,31	0,31	0,31	0,31	0,31	0,31	0,31	0,31	0,31	0,31	0,31	0,31
1999	0,31	0,31	0,31	0,31	0,31	0,31	0,31	0,31	0,31	0,31	0,31	0,31
2000	0,31	0,31	0,31	0,31	0,31	0,31	0,31	0,31	0,31	0,16	0,16	0,16
2001	0,16	0,16	0,16	0,16	0,16	0,16	0,16	0,16	0,16	0,16	0,58	0,26
2002	0,17	0,17	0,17	0,17	0,17	0,17	0,17	0,17	0,17	0,17	0,17	0,17
2003	0,17	0,17	0,17	0,17	0,17	0,17	0,17	0,17	0,17	0,17	0,17	0,17
2004	0,17	0,17	0,17	0,17	0,17	0,17	0,17	0,17	0,17	0,17	0,17	0,17
2005	0,17	0,17	0,17	0,17	0,17	0,17	0,17	0,17	0,17	0,17	0,17	0,17
2006	0,17	0,17	0,17	0,17	0,17	0,17	0,17	0,17	0,17	0,17	0,17	0,17
2007	0,17	0,17	0,17	0,17	0,17	0,17	0,17	0,17	0,17	0,17	0,17	0,17
2008	0,17	0,17	0,17	0,17	0,17	---	---	---	---	---	---	---

FUENTE - LA ENTIDAD FINANCIERA INDICADA.-

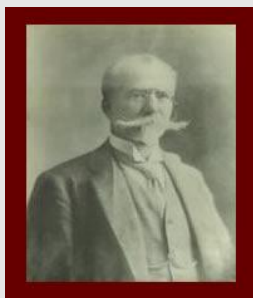

*Biblioteca Central
"Dr. Lisandro Segovia"*



Bibliotecas del Poder Judicial

Capital.

Biblioteca Central "Dr. Lisandro Segovia"
Carlos Pellegrini 917 2º piso - W3400BAO - Ctes.
Tel. (0379) 4476880- Tel. Fax. (0379) 4476928
Horario: 7:00 A 13:00 y 14:30 A 20:30
e-mail:

bibctes-capital@juscorrientes.gov.ar

Bella Vista.

Salta N° 801 - W3432CIQ – Bella Vista
e-mail: jcivcomlab-bvista@juscorrientes.gov.ar

Saladas.

Alvear N° 1275 – W3420ADO - Saladas
e-mail: jcivilycomercialsaladas@juscorrientes.gov.ar

Goya.

Colón 1064 – W3450EEV - Goya
e-mail: bibctes-goya@juscorrientes.gov.ar

Esquina.

San Martín N° 736 1º piso - W3196CBP - Esquina
e-mail: mariacamacho@juscorrientes.gov.ar

Curuzú Cuatía.

Biblioteca "General Manuel Belgrano"
Berón de Astrada 931 – W3460ASK - Curuzú
Cuatía
Tel. (03774) 424824
e-mail: bibctes-curuzu@juscorrientes.gov.ar

Mercedes.

Juan Pujol N° 759 - W3470CUM - Mercedes
e-mail: mflorencialafuente@juscorrientes.gov.ar

Paso de los Libres.

Biblioteca "Dr. Contreras Gómez"
Madariaga 614 – W3230AES – Paso de los Libres
Tel. (03772) 423498
e-mail: bibctes-plibres@juscorrientes.gov.ar

Monte Caseros.

Vicente Mendieta N° 555 - W3220ABE – Monte
Caseros
e-mail: chqueirolo@juscorrientes.gov.ar

Santo Tomé.

Uruguay 1084 - W3340DGP – Santo Tomé
e-mail: bibctes-stome@juscorrientes.gov.ar

Gobernador Virasoro.

Gob. Ferré N° 385 - W3342ATG – G. Virasoro
e-mail: jcivilcom-virasoro@juscorrientes.gov.ar

Ituzaingó.

San Martín N° 1971 - W3302CRI – Ituzaingó
e-mail: patriciaemino@juscorrientes.gov.ar